НОВИНКИ.

Поступ аліянтів в Македонії.

Лондон 26. вер. — Війска російські, сербські і французькі почали сильний наступ на болгарські закопи на північ від Фльоріни. Сербські війска перейшли границю коло Крусограду і заняли Вербені. Російські з франц цускими заняли місто Петорак.

Німец. субмарина коло Ню-Йорку.

Вестел Р. І. 25. вер. — Нині рознеслась вість, що нім. субмарина прибула до Мовнтак Пойнт і вислала бездротну телеграму до корабля Вестел, щоб сей вийхав по ню і завіз ї до пристани.

Російський урядовий звіт.

Петроград 20-го вересня. — Російська начальна команда оголошує про битви на російськім західнім боєвім терені:

В околиці Володимира Волинського вороги виконали наступ на наші висунені становища, та ми їх прогнали огнем машинових карабінів. Десять неранених наших стрільців під проводом свого підофіцира рушило до протинаступу. Вони вбили кількох Німців, взяли одного з них в полон а прочих прогнали. Підофіцир зістав ранений.

На захід від Бродів наші охотники і кілька патруль викопали напад на висунене вороже становище. Вони не вистрілили ніодного набою, але багнетами вбили 20 ворогів і вернули з одним офіциром і 12 жовнірами як полоненими.

В области річки Нараївки, на північ від Галича тревають вперті бої. Там в неділю згинув наш хоробрий командант полку, полковник Губін і оберстлійтнант Семічев.

Французи здобули місто Фльоріна.

Париж. — Урядове донесенє з македонського фронту подає:

"На схід від Черни дійшли сербські війска до гори Ветренік. Ворожі відділи потерпіли страшні страти.

"Дальше на захід поступили сербські відділи вперед, не зважаючи на трудности будови краю. Коло Каймакаляну здобули вони за першим приступом першу болгарську лінію, сильно укріплену і охоронену колючими дротами.

"На північний захід від озера Острово переходить дальше сербська піхота ріку Брода, підчас коли артилєрія обстрілює болгарскі становища.

"На нашім лівім крилї зачали французькі і російські війска боротьбу з сильно болгарською армією між Росною і Фльоріною. Після розпучливої боротьби, що провадила ся цілий день 17. вересня і слідуючу ніч, віднесли ми світлу побіду. Нині рано в 10 годині взяли французькі війска місто Фльоріну приступом. Ціле місто є в нашім посіданю. Ворог цофає ся в напрямі Монастира."

Наступ аліянтів на Балкані.

Париж, 18-го вер. — Урядовий звіт французької начальної команди про бої на Балкані звучить:

Над Струмою англійські війска сточили завзяту битву, в якій здобули село Нівоген.

В околиці озера Доіран тревають дальше горяча борба артилєрій. Наші батерії успішно стрільовали ворожі становища в околиці села Мазуково.

На захід від Вардару енергічний наступ наших війск приніс дуже гарні успіхи. Ми здобули всі болгарські закопи на просторони 3-ох кільометрів а в глибину 800 метрів. Також взялисьмо кількох полонених.

На захід від Острово сербська артилєрія розвинула в околиці Банка живу діяльність. На полудневий захід від озера Острово ми здобули деякі користи в кількох поменьших перепалках. Болгарський наступ ми здержали нашим огнем. Ворог понїс великі втрати.

ALBERTA COLLEGE North

Школа для хлопців і дівчат для молодих мущин і женьщин.

ОТВИРАЄ СЕГО РОКУ СПЕЦИЯЛЬНУ КЛЯСУ ДЛЯ МОЛОДЦІВ І ДІВЧАТ НЕ ВОЛОДІЮЧИХ АНГЛИЙСКОЮ МОВОЮ.

Дуже за низькою оплатою даєсь борт, помешкане, пранє і науку.

В торік в нашій Каледж було 66. молодців, що вчились анг. мови.

В нас можна брати курси науки публичної школи як і гай-скул.

Наука розпочинаєсь на 5-го вересня.

ПО БЛИЗШІ ІНФОРМАЦИЇ ГОЛОСИТЬ СЯ ДО:

F. S. McCALL B. A.

Principal Alberta College-North.

10041. -- 101. Str.

EDMONTON. ALBERTA.

Війна скінчить ся 1917. року.

Воєнний кореспондент при російській армії, подає свою розмову з генералом Брусіловом, котрий тепер веде наступ на Галичину.

— Я тішу ся, говорив Брусілов, — що Румунія виповіла Австрії війну. Через то наше ліве крило зміцнилось. Румунська армія є сильна і має добрих вождів. Після мого переконання, австро-угорська монархія, окружена зі всіх боків не видержить довго перед ударами орд неприятелів. Австрійська армія є більшости пересіяна і розбита. Спільно з румунською армією дійдемо до кінця. Наступ на заході дуже нам помагає. Англія виставила 4-мілїонову армію, котра доперва тепер є в ужитю.

На запит кореспондента, коли настане мир, Брусілов відповів, що війна скінчить ся в серпни 1917. року.

Ціни збіжа в Едмонтоні.

	Пшениця.	
№ 1.	Нордерн —	1.42
№ 2.	„	1.39
№ 3.	„	1.34
№ 4.	„	1.28
№ 5.	„	1.19
№ 6.	„	1.04
	Овес.	
№2.	— — — —	0.41 і пів.
№ 3.	— — — —	0.38 і „
Відкинений	—	0.36 і „
	Ячмінь.	
№ 2.	— — — —	0.66
№ 3.	— — — —	0.62
До содівлі	— — —	0.55
Масло	— —	0.30 ц. фунт.
Яйця	— — —	0.35 ц. доз.
Барболі	— —	0.45 ц. буш.
Капуста	— —	0.5 ц. гол.

ЯК ЛАДУЄСЬ ВЕЛИКІ КАНОНИ.

Британські жовнїри ладують великі канони підчас великої офензиви в Франції. Позаду видно дим з вистріленої сусідки.

„К[redacted]
Релігійно-моральний
ТИЖДНЕВНИК.
Передплата на рік лише $1.

Канадиєць
THE CANADIAN

„THE CANADIAN"
10336 -- 96 ST.
Edmonton, -- Alberta.
Advertising rates furnished on application.
All kinds of job printing done.

РІК V. Ч. 38. EDMONTON, 4. OF OCTOBER. 1916 VOL. V. No. 38.

Румуни в Болгарії.

РУМУНСКІ ВІЙСКА ПЕРЕЙШЛИ ДУНАЙ МІЖ РОШТУКОМ А ТУРТУКАЄМ І ЗНАХОДЯТЬ СЯ ТЕПЕР В БУЛГАРИ.

Великі бої під Львовом.

Серби здобули цілу булгарску батерию.

Лондон 1-го октобра. — Коло Дріни наша дивізия зробила стратегічний маневр, причім здобула важні позиції коло Кольхови від Булгар і забрала цілу булгарску батерию, найновійших канон.

Цепеліни знова над Англією.

Лондон 2-го окт. — Нині в ночи 10 цепелінів зробили напад на східні береги Англії. Один з них наїхав навіть на місто Лондон і почав кидати бомби, але його сейчас зістрілено і він падаючи на дія згорів.

Мимо великої скількости кинених бомб з лише одна особа вбита а одна ранена.

Румуни в Булгарії.

Лондон 2-го окт. — Румунські війска перейшли Дунай між Рошгуком а Туртукайом і за перший раз знаходять ся на булгарській землі. Румунські війска перейшли Дунай в тім місці, де він робить коліно, звертаючись на північ. Се дуже важне стратегічне місце, бо звідси загрожують булгарській пристані Варні а також німецько-турецько-булгарским військам які на північ борять ся в Добруджі.

Британцї поступили над Сомою.

Лондон 3-го окт. — На північ від Корцелэт ми знова поступили вперед і заняли німецкі окопи на просторі 1.20 ярдів. Всі нім. протинаступи ми тут відбили.

Великі бої в Галичині.

Петроград 3-го окт. — Наші війска розпочали сильний протинаступ на лінії Бродн-Золочів, здобули Красне, головне залізничне полученє і забрали 2.600 жовнїрів в полон.

В околицях Золотої Липи і Нараївки ведуть ся далї завзяті бої.

Сербські урядники лаголять ся до повороту.

Атени. — Сербські цивільні урядники, які від часу занятя Сербії проживали в Греції як вигнанці, дістали приказ безпроволочно прибути до Солуня, щоб бути готовими в короткім часі обняти поновно свої уряди. З того вносять, що аліянти надіють ся в короткім часі здобути більшу часть Сербії.

Син Есквита убитий.

Лондон. — Лайтнант Реймонд Есквит, син премієра Есквита, погиб в битві 15. вересня.

Реймонд Есквит мав 38 літ і був визначним адвокатом. Він був найстарший син британського премієра. Два другі сини премієра були ранені в війні у дарданельській виправі 1915. р.

Бійка чорних з білими у Філядельфії.

В минулу неділю в Філадельфії прийшло до расової бійки між великими групами чорних і білих на розі 53. улиці і Маркет. Цілий випадок повстав з того, що білий потрутив мурина. Мурин зачав обкладати ку лаками свого противника. До них вмішались проходжі і небавом счинилась загальна бійка. Кидано фляшками, камінням, цеглою. Завізвана поліція утихомирила товпу. Около 20 осіб покалічено.

Німецький князь за миром.

Німецький князь Олександер із родини Толенльоге — Шіллінгфірст, виступив в "Нью Гарер Цайтунг" з довшою статею, в котрій заявляють ся за скорим привернєнєм мира.

Лондонська "Морнінг Пост" коментує ту статю яко дуже знаменний зворот в поглядах німецької аристократії, котра зачала сумнівать в побіду німецького оружя. Пріпц Оскар Гогенлоге висказує думку, що ніодна сторона не може побідити. Тому европейські держави повинні уступити собі взаїмно, інакше всім грозить руїна.

В Греції революція.

Рим. — На Кретї як і на иньших островах на Егейскім морю починаєсь революція. Був ший грец. премієр і прихильник Аліянтів Венїцельос став на чолї революційного руху.

Нова цитаделя в Кальгарах.

Кальгари 2-го окт. — Еще сего тиждня маєсь розпочати будова нової цитадалї в Кальгарах, яка буде коштувати 300.000 дол.

Крадіж фонду "Січових Стрільців."

Перед львівським трибуналом під проводом старшого радника Макуха відбув ся процес проти адміністратора "Діла" Якова Процева, обжалованого о крадіж і спроневіренє фонду українських "Січових Стрільців".

Акт обжалования говорить, що в січни 1916. року в редакції "Діла" відкрито крадіж всеї грошевої готівки, яка находилась у вертграймівській касї. Крім готівки в сумі 14.136 корон і 20 сотників украдено касову книжочку Краєвого Союза Кредитового на 6.000 корон.

Вкрадені гроші становили фонд "Січових Стрільців", зібраний із дрібних датків.

Процева увільнено від вини і кари, але весь фонд січовий пропав.

В Едмонтоні заносить ся на дві консервативні газети.

Тепер в місті ведуть ся перегони яка має виходити на час виборів консервативна газета, чи на кацапщині чи на укр. мові. Перегони ведуть п. Кремар і гос. Шеремета.

Перший обрабляє едмон. католиків, щоб складали гроші, а другий вже навіть закупив тайп і складає "тверду" консервативну "Русскую Жизнь".

Оно дивно, що еще суть такі наївні люди, що дають ся натягнути.

НАМІССНИК КАНАДИ ПОЧЕСНИЙ ЧІФ АЛБЕРТИЙСКИХ ІНДІЯН.

Князя Коната іменують індіянскі чіфи в Албертї своїм почесним чіфом.

Виходить в середу кождого тиждня

Передплата, на рік виносить . . . . . $ 1.

АДРЕС:

THE CANADIAN

10336--96 ST. EDMONTON, ALTA.

Редакция принимаэ всякі оголошення по умірковаій цїні; по близші інформації пишіть до Редакції.

За зміст оголошень, поміщених в "Канадийци", Редакція не відповідає.

Рукописній, присланих до Редакції, не звертає ся.

Містимо всякі дописи — відносячі ся до життя — бутя нашого народу в Канаді. Дописній з нападами на поодинокі осо би не містимо — хибаб они мали загальне значіиз.

"ВЕДИ МЕНЕ В ПРАВДІ ТВОЇЙ І НАВЧИ."

Тс. 25. 5.

Дороговказом подорожуючого Христіянина э **Біблія.** Она показуэ стежку яку він маэ вибрати собі; она убуваэ всі трудности і сумніви і страх: она говорить йому про небезпеки і ворогів, що поховались по корчах здовж його дорогн. Она відвагою наповняэ його серце справляэ його зір віри до Того, котрий перейшов всі пустині і привів многих до обі цяної землі Ханаону. Она відвертаэ його стопи від безсильного і нечесного і справляэ до могучого і славного, — э товариства земного робачка, она підносить його до присутности Небесного Отця. Она скріпляэ його силу до подорожи і благословить. Благословенний будн Боже, що минули часи, коли сторінки сего сьвятого Письма замкнені стояли тиранїэю чоловіка! Сьвітло, котре Ти дав для мілїонів дітий Твоїх, вже стоїть на сьвічнику і сьвітить всїм, що в храмені суть душевного щастя. Найбільший чоловік на землї може тепер рано і в вечер і кождої хвилї упоюватись солодощами сего сьвятого цьвітника, може задо волити найшлихотнійші жадання свого серця, в сїй книзї може найти кождий без винятку достаточно припасів на цїлу житэву подорож до царства. Кождий може тепер пригортати ся до Біблії в найтемнійших і найсмутнійших часах, в годину спокуси, в часї бою з пристрастями, з силами темноти, бо хто встоїть проти правди? "Слово Твоэ — правда."

Але Біблія э запечатаною книгою, она темна, безовочна без Божої помочи. Сказано на початку "Вели... і навчи." Очи нашї мусять бути отворені звише нїм зможемо зрозуміти правду як належить ся, нїм змоглибн уживати її як дорогоказу серед сьвіта, нїм зможемо надіяти ся будучого життя. Треба читати Біблію з молитвою до вселаскавого Бога, щоб відкрив нам мудрість, любов, благословеньство і внушив їх в наші серця. "Молитва ломить железо." "Просіть, а дасть ся вам." Читанэ Біблії з молитвою поможе нам і при скорить ласку Сьвятого Духа, котрий зійде на нас невидимо, відкриэ наші очи душевні, дасть нам можність пізнати правду, пізнати Ісуса в Біблії, нашого Господа, наше все. Правда відкриватись буде нам що дня новою, якої перед тим не бачили. Хотьбись потапав в бурливому морю життя, закличеш до Христа "і настане тишина велика." Біблія навчать життя, навчить терпіня мужно зносити, навчить Христіянства, приготуэ на всякі против ности, она відгонить гризу, отираэ слези, успокоюэ гнів, ублагородниоэ серце. Молїм ся, о дар розуміня сеї сьвятої кни ги:

"Веди мене в правді Твоїй і навчи." Господи, навчи мене, що Ти мене полюбив і предав Себе за мене, що Ти купив ме не своэю кровію, що я э Твій. Навчи мене, що Ти моя Мудрість, Праведність, моэ Осьвячэнэ, моэ Відкупленэ, моя Поміч в потребах, в небезпеці мій Захист, мій Ковчег через бурливий Йордан, моэ Все во віки вічні. Навчи мене, що Твій Дух э моїм Утішителем, моїм Опікуном, Провідником. Навчи мене, що приречэня Слова Твоего суть моїми, заповіди обивлэня, правила — суть моїми, що напоминання і остороги Твоего Слова суть моїми, — моїми через ласку Отця, — моїми через відкупленэ на Хресті Сина, — моїми через Утішителя Духа Сьвятого, моїми через вічний завіт, моїми, котрими жию і моїми котрими вмираю."

Слава, Алберта.

БУДКА НА ФАРМАХ В НАШИХ ОКОЛИЦЯХ.

Вже пару тиждиів минаэ як в нашім окрузї гостив Будка, та по днесь нїкто з католиків не спімнув ся сливцем як Будкі тут поводило ся. Се само сьвід чить, що Будкі повелось тут дуже зле, бо де эму поведесь бодай троха добре то "К. Р." зараз доточить в десятеро і вже всьо йде "величаво."

Пару миль на всхід від Слава, э католицка церква де дожджаэ Крижановский через пару літ. Сей семий ренч уважали католики своэю твердинею, лише біда- що він граничить ся з осьмим на котрім жиють майже самі протестанти. Поволи, але стало протистантський рух перекрадав ся через ренчовну границю і почав робити своэ.

Одного разу, коли Крижановський посиг о запис церкви, эму не сподівано сего від мовлено. По якімось часї думав Крижановский, люди забудуть а ще коли побідують Будку так всьо буде гаразд.

Однак всї ізуїцкі заходи зїшли на нїщо. Дня 19-го авгу. с. р. Крижановский з пару паламарами привели Будку аж на 7-ий ренч убрали его соро като як се колись робили Этіп тяни з биком, навіть золоту макітру всадили на голову а людн ані тни церкви записати. З тяжкою бідою Крижановский знайшов дня Будки 4-ох темняків котрі казали записати-ая, бо ми не втримаэмо, а решта цїла громада кричала церква наша бо ми эї будували для себе а не для Будки аби брав моргечі як пок. Ортиньский в Стейтах. Се вже аж за досить добре ведеть ся католикам эсли в їх твердинях лишаэть ся лише по чотири темняки яко сліпе попівске орудіэ, а другі хотиї ше зовуть ся католиками, твердопротистуюгь проти Будчиного рабунку котрий хтїв загарбати громадске-церковне майно.

Будка почувши такий протест сказав собі заплатити за той раз в церкві $20. Люди згодили ся бо хотіли бачити всї аматорскі руки біскупа. Отже по просту сказати тут Будка був вирентований за $20. на пару годин як медвідь на коме дії.

Ми варта Будкі за оден такий сьов таку суму, се нехай читачі сами здогадують ся, а в иньших кольонїях де Будка ще плянуэ загостити най вже від тепер шукають доброго бранївника, аби всїв виторгувати ся з рентом за пізшу цїну від $20. Годить ся тут зазначити і те, що сеї днини відограли близко церкви гарне представленэ аматорі з Прімуло, на котре не явив ся анї Крижановский, анї Будка, хотяй були спецняльно запрошені. От такий то патрійот з Будки, що від людий бере десятки долярів за годину свого малювання, а людям не хоче вділити і кводра. Підлий се патріотизм в ізуїтів, а ще підлїйші ті люди, котрі шукають підтримання народнього патріотизму в Будки і его попів.

На Будчиним патрійотизмі починають пізнавати наші фар мері в корчах та починають его викорювати з поміж себе, а "панки" від "Укр. Голосу" тай Кремар з Кокурою лізуть Будкі під спідницю, тай вічно жебрають в него політичного попертя, а народови морочать голови, що Будка "наш патрійот". Та вже не далекий час коли люди пізнають добре фальшивий патрійотизм, а де тогди опинять ся такі Жеребки та Кремарі про се найлучше по свідчить близька будучність.

На 20-го серпня Будка заїхав аж на 6-тий ренч, коло рівера яких 40 миль від Вермілон. Тут люди ще досить бідні і Будка був дуже не задоволений з такої малої колэктн. Та вже пропало, а Будка кляв ся що в ті корчі більше не заглине бо і в корчах люди прозрівають. Сеї самої днини заго стили в сю околицю презб. місіонарі А. Вільчиньский з Слави і В. Плавюк з Едмонтону. Богослуженя відбуло ся в домі д. старенького Кузіва. Людий зійшло ся кількадесять душ хотяй Будка був лише три мили за далеко. Богослуженя відбуло ся чисто по христіянськи без ризів кадила та др. кат. прихів. Люди уважно слухали проповіди обох проповідників відсьпівали пару христиньских пісень і так по братерски розійшли ся домів. Тепер тут стало доїжджаэ до нас про повідник А. Вільчиньский.

Дай Боже, щоб всюда так йшло протистантам, як і католикам.

Присутний — **Фармар.**

ВИ МОЖЕТЕ УМЕБЛЮВАТИ СВОЮ ХАТУ ДОБРЕ А ТАНО.

Коли Ви будете купувати все, що Вам потрібно в нашій великій виборі меблїв, карпетів, кухнів і всїх иньших домашних річий.

ЦІНИ НАЙПРИСТУПНІЙШІ.

BLOWEY HENRY CO.

EDMONTON, ALBERTA.

ЧИТАННЯ НА НЕДІЛЮ.

ХРИСТОС НЕНАВИДИТЬ ОБМАНИ.

"Не обманюйте себе. З Бога насьміватись не можна. (Галт. 6. 7.) Христос ненавидить обмани. Лука 11:37-54.

Як-же Він промовляв, просив Його Фарисей один, щоб обідав у него: ввійшовши, сїв за столом. Фарисей же, побачивши, здивував ся, що перше не обмив ся перед обідом. Рече-ж Господь до него: Тепер ви, Фарисеї, верх чаші і блюда очищаэте; серединаж ваша повна здирства та лукавства. Без умні! Хиба, хто зробив верх і середнны не зробив? Тільки дайте милостиню з того, що э, і ось усе чисте вам буде.

Та горе вам, Фарисеї! Бо даэте десятину з мяти, рути і всякого зіля, а минаэте суд і любов Божу. Се повинні були чинити, та й того не залишати. Горе вам, Фарисеї! Бо любите перві сідалища по-синоколах і витання на торгах, Горе вам, письменники та Фарисеї, лице мірні, бо ви мов гроби, що їх невидко, й люде, ходячи поверх них не знають.

Озвав ся-ж один з законників і каже Йому: Учителю, так говорячи, ти й нас обиджаэш. Він-же рече: І вам, законникам горе, що накладаэте людям тягарі, котрі важко носити, а самі одним пальцем вашим не приторкнетесь до тягарів. Горе вам, що будуэте гроби пророкам, батьки-ж ваші повбивали їх. Правдиво ви свідкуэте, і любі вам учинки батьків ваших; бо се вони повбивали їх, ви-ж будуэте їм гроби. Тим і премудрість Божа глаголе: Пішлю до них пророків, та апостолів, і інших з них вони вбивати-муть, та гонити муть. Щоб відомстити ся за кров усїх пророків пролиту від основани сьвіта, кодлу сьому: від крови Авеля аж до крови Захарії, що поліг між жертівнею й храмом. Так, глаголю вам відомститься ся кодлу сьому.

Передне слово. І коли Христос проголосив кілька правд духового царства (як сказано в попередній лэкції) то вся старшина жидівска загоріла великою ненавистию до Него. Они оскаржували його, бо Він потупляв їх традиції і переста рілі ритуали строго підтримувани архиэреями і всїми письменими церковниками. Він-же прийшов збудувати духове царство межи людьми, але дочасне, і не зруйнувати закон Мойсея, але доповнити его. Жидівскі письменники, законники, Фарисеї і Садукеї старались ставити всякі перепони Христовій місії. Они, проголошуючи, що Він творить чуда за помочию диявольскої силы; обвиняли Його за потоптанэ Мойсейового закону і жидівських традицій, і докоряли йому, будьтобн Він неприязньо відносив ся до цивільного уряду. Та по мимо завзятої ненависти зі сторони жидівских проводирів, Христос проповідував про стим, бідним і пригнобленим людям. Він ісїлував недужих, робив чуда і помагав їм духово — матеріяльно не дуже бо гато. Він міг помочи їм, бо всї материяльні засоби були в руках Його ворогів — а ворогами Його були всї можні сьвіта сего. Бідні люди слухали слів Його, які учили їх бути правдивими в серцях. Сї бідаки не боялись, що стратять свої становиска задля царства благодати — ониж не були на високих урядових становиских, бо се було виключним привілеэм панів, панів, біскупів і попів. Для тоїж то причини, они слухали Його дуже радо.

Як-же Він промовляв — Христос як раз говорив до людий оправдуючись перед закидом Фарисеїв, котрі казали, що Він виганэ бісів силою старшого диявола. Фарисей один — ре-презентанти найпопулярнійшої жидівської секти, Фарисеї, хвалились, що они э великими защитниками Мойсейового закону, однак в дійсности они не були ними — они клали більшу вагу на обриди, толкований прав установлених їх учителями, і традиції старшини — просив, щоб обідав у него. — Фарисей не був приятелем Христа і не э любви запросив Його на обід — він мав намір зла пати Його на словах а потім віддати в руки судиям. Христос був Жидом, тож Фарисей не боявсь страфлэня, сів за столом — здивував ся Христос сідаючи за стіл не обмивав рук по жидівскому звичаю, і се Фарисея дуже здивувало. "Шуль хан Арук," книга жидівских ритуалів, подаэ около двадцять-шість молитвів і при кождій з них повинносць обмивати руки. (Сат. Вів.) Ви, Фарисеї верх чаші обмиваэте. — Ісус бачучи, що Фарисеї настав ляють на него свої сіти, перей шов просто через їх лапку і злапав їх самих. Він не дуже ганив традиції бувшої старшини, але строго скартав тих, що наслідували їх. Можливо, що Він показуючи на чашу, подав примір, що начинэ обмите лише э верха не эсть цїлком чисте — повно здирства і лукавства. Ісус осудив Фарисеїв за нечистоту в їх серцях де они укривали гнилість і злобу, під час коли клали велику вагу на зверхні церемонії. Він міг бачити їх зверха і всередині, перед Ним нїчого не мож було закрити, і Він мав повне право розкрити всьо, що було в людських серцях. Безумні... і середнни не зробив — Безумні э ті, котрі не поступають після живих правд відкритих в обявленю религії. Господь сотворив душу і тіло і Він бажаэ, щоб обі сї части человіка одинаково були захистом праведности і сьвятости. Давайте милостиню щирим серцем. Любов до ближнього э більшою милостинею чим лицемірский дарунок в грошах і иньших не пошкодувати подарованих річах.

Горе вам Фарисеї, книжники і законники . . . Христос ганить всю старшину жидівску за їх гіпокрицтво. Они збирали від людий десятину, але не старались відплатити моральностию тим, що давали їм утриманэ.. Та вместо бути вдячними бідним людям, що працювали на них, они погорджали ними. В школах мали они свої спеціяльні золотом куті лавки. Они вбирали ся в дорогі ризи і в шовкові одежі, а на публичних зборах і торгах любувались високими титулами, які нисші люди обовязково мусїли віддавати їм. Сарвом сказати они вдавали дуже побожних достойників, а в дусї їх крила ся злоба. І от вже тепер жнэмо. в двайцятім столітю після різдва Христового, а католицка церква завзято боронить і захворює таку саму риту альщину, за котру Христос так остро картав словами жидівских князїв церкви. Ну, та що, дорогенькі, думаэте стало-би ся з теперішними князями католицкої церкви, як-би то так Христос знова прийшов на землю та принадково зайшов до Патикану в Римі, та заглянув до спису архиэрэїв, кардиналів та епископів? Думаю, що не дуже мило дивив-бись на титу ли, найсьвятійший, преосьвященний, преосьвященний, еміненція-ексцелэнція, князь кардинал, князь епископ... І щож би їм сказав? Кодло гадюче — гроби побілені! Се-би були Його перші слова, якими Він при витав би їх.

Не щадив Христос і законників. Онеж вкладали права, закони; накладали на людий тягарі, незнаючи, чи народ буде досить сильний, щоб їх двигати. Але щож їх обходило те, що другим докучало?! Бідний мусїв тягнути, всьо потихоньки як віл; а коли хто обстоював за правдою примірок, про роки і Христос, то они кликали его перед "сангедрйн," найвисший жидівский трибунал, в якім засїдали старші Ізраїля. Всїх членів в сангедрйн було не менше як сїмдесять двох і кождий з них мав золоте крісло.

Наслїдство.

Коли Христос даэ нам нове життэ, Він хоче, щоб оно було правдиве і цїлковито нове. Його жертва і заохота для нас э: "Ось я роблю все нове." Але ми мусимо уможивити. Йому се зробити, через відреченэ ся в його силї всего, що мало місце в нашім старім житю — до тепер. Мусимо заобезпечити ся добре, щоб не вернути в старе життэ. "Зазначіть своэ рішенэ і похід на дорозї до наслїдства спаленэм всякого мостa за собою. Не робіть старань вернути ся назад." Се э безуслівне підданство. Се э повна віра. Ми дотн не будем жити християньским життэм, доки не осягнемо повної віри. Эсли ми аж до нині держались якої старої латки дотеперішнього "життя смертн," нині лишім її раз на все. Господь наш забезпечить нам похід вперед, коли перестанемо оглядати ся в зад.

Бог э найвищим.

Господь управляэ всїм. В облаках, на землї, в сьвітах високо і в сподї, читаэмо Його премудрість; але Господь даэсь пізнати тільки тим, котрі знають, любять і уповають на Него в кождім дїлї і Його царство э славним. Бог царюэ над всїма, править всїм після своэї вічної волї. Се правдою э так в обсягу природи, як і в царстві Його ласки.

Уповаймо на Бога завсїгди у всїм так, щоб все — життэ, смерть, ангели, князівства, теперішність, будучність, сили, висота, глибина і все иньше разом не змогло відорвати нас від любви Бога, яка э в Ісусї Христі. Се э найвища віра і поміч всїм, котрі люблять Господа в правді.

ШКОЛА ДАРОМ.

На 15 с. м. отворилась вечір на школа анг. язика. Наука від буваэть що вівторка і четверга **о 7.15 вечером.**

Що неділі о 7 год. в вечір відбуваэть. Богослуженэ.

В пятницю 6. октобра в 7-ій год. в вечір **рос. Україиці** дадуть **концерт,** де будуть україньскі і анг. пісиі.

Вступ для всїх вільний кождого часу.

Заходіть під сей адрес: —

ZION METHODIST CHURCH.

7. A. Str. Riverside.

Calgary.

ОПОВІДАНЯ.

Граф Лев Толстой.

ПОЛОНЕНИЙ.

— Виїдьмо на гору і розглянімо ся, инакше можуть на нас несподівано напасти.

— По що? Їдьмо лиш наперед.

Але Шілїн не зважав на ті слова.

Не можна — відповів — зажди тут на долині, я вийду сам на гору і погляну.

І він вернув конем в ліво під гору. Шілїн мав мисливського коня, котрого ще лошатем купив за сто рублів з табуна і сам уїздив. Кінь мов на крилах виніс его, на вершок. Ледве там опинив ся, побачив недалеко громадку татарских їздців. Було їх до трийцять людей. Він скоро завернув коня, але й Татари побачили его, пустили ся за ним, і женучи гальопом, добували своїх рушниць. Шілїн гнав як вихор з гори і крича ав до Костиліна:

— Стріляй! — А до свого коня приговорював: — Ратуй мене, вороний, біжи і не спотикай ся — бо инакше я пропав. Як возьму рушницю, то сам не піддам ся.

Але Костилїн замість ждати, пігнав, скоро лиш побачив Татарів, з дикими поспіхом в напрямі кріпости. Нагайкою бив коня то з одного то з другого боку. В тумані пороху видко було лиш, як хвіст коня маяв.

Шілїн порозумів своз небез печне положенз. Эму випала рушниця, а самою шаблею не можна було нічого вдіяти. Він пігнав конем назад до каравани і мав надію утечи. В тім побачив, як шістьох Татарів забі гав эму з боку дорогу. Він мав вправді доброго коня, але они мали ще ліпші і забігли эму дорогу. Хотів завернути, але кінь біг вже з таким розгоном, що не можна було эго здержа ти і летїв просто на Татарів. Він бачив, як якийсь рудоборо дий Татарин наближав ся до него на сивім коні, бачив як сопів, щирив зуби і прицїляв ся.

— Ах — гадав Шілїн — знаю я вас, чорти. Попаду живий у ваші руки, то нагаями покалічите і вкинете в яму. Живий не можу впасти вам в руки.

Шілїн був малий, але відважний чоловік.

Витягнув шаблю і пустив ся просто на рудоборогого Татарина, гадаючи собі: Або перейду эго, або розлуплю голову на двоз.

На жалъ не міг Шілїн того зробити; зпозад него кинулисз Татари і эго кінь поцїлений упав на землю і придавив Шілїнови ногу.

Хотїв підняти ся, але в одній хвили звалило ся на него двох воюючих Татарів і скрутили эму руки назад. Він кинув собою і струтив з себе Татарів, але прискочило ще трьох другіх і почали эго бити кольбами рушниць по голові. Эму по темніло перед очима і він упав на землю. Татари вхопили эго, взяли ремені, які все мали з собою, звязали эму руки на спині і поволїкли до сїдла. Здерли эму шапку з голови, здоймили чоботи, перешукали всї кишені, забрали гроші і годинник та подерли на ним цїле одінз. Шілїн оглянув ся за своїм конем. Лежав так, як упав, і бив ногами, але не міг підняти ся; в голові мав діру, звідки випливала чорна кров і закрасила довкола землю.

Одни Татарин приступив до коня і почав знимати з него сїдло. Але що кінь все ще мучив ся — то Татарин витягнув кинжал і перерізав эму гортан ку. Дав ся чути голос подібний до свисту, кінь здрогнув і здох.

Тепер здоймили з него татари сїдло і упряж. Рудоборода ий всїв на коня, а другі подали эму Шілїна на сїдло, привязали эго, аби не упав, до пояса Татарина і взяли эго з собою в гори.

Шілїн сидїв за Татарином і сопів а эго лице дотикало татарских плечий. Крім широких плечий, товстої шиї і голеної синявої голови під шапкою не бачив нїчого. Шілїнова голова була розбита, скипіла кров при липла до скрапин. Але він не міг ий поправити ся ні обтерти крови. Руки були так сильно звязані, що він чув у вставах сильний біль.

Довго їхали з гори на гору і коли перейшли якусь ріку, дістали ся на дорогу і пішли нею вдовж вузкої долини.

Шілїн хотїв уважати, куди їдуть, але эго очи були залїплені кровю, а він не міг эї обтерти.

Між тим смеркало ся; переїхавши ще через малу ріку, почали вибирати ся на каменисту гору і нараз запахло димом. Озвав ся брехіт псів, они приїхали до авла (татарского села). Татари позлазили з коній, збігли ся татарскі дїти, обступили Шілїна, свистали, тішили ся і стали на него кидати камінъм.

Татарин розігнав дїтвору, здоймив Шілїна з коня і покли кав наймита. Появив ся Ногаець з сильними вистаючими ли цевими кістьми. Сорочка на нім була подерта, груди були цїлком нагі. Татарин видав эму якийсь приказ. Наймит при ніс дибиз два дубові клецки, обиті на обоз кінцях залізними перстенями. При одним перстени висїв ланцух і колодка.

Шілїнови розвязали руки і закувавши эго в диби, повели но до шопи. Тут втрутили эго до середини і замкнули за ним двері. Шілїн упав на гнїй. Якийсь час лежав там, відтак ру ками почав гладати за якимсь ліпшим місцем на нічліг.

II.

Майже цїлу нїч не замкнув Шілїн ока. Ночи були короткі. Він побачив крізь шпару ясність. Встав, приступив до неї і почав дивити ся.

Перед эго очами простягала ся дорога, що вела в долину; по правій руцї стояла татарска хата і два дерева коло неї. На дорозї лежав чорний пес, коза з кізлятами ходила по по двірю і пасла ся. Він побачив ще дуже молоду Татарку в чер воній сорочці, підперезану, в штанах і черевиках, з головою прикритою кафтаном. На голові несла бляшану коновку з водою і їшла з долини. За руку вела обголеного малого татарского хлопця одітого яиш в сорочку. Татарка з водою увійшла до саклї, а на подвірю вийшов вчерашний рудий Татарин. Мав на собі шовковий короткий кафтан, на рамени при поясї висів сріблом окований кинжал, на ногах мав чере вики, але без панчіх. Хвилькy постояв, видав наймитови я кісь прикази і відійшов.

Відтак переїхало двох хлопців, що налували коній. Писки коній були мокрі. Згодом збігли ся хлопці з села. Були одїті лиш в сорочки, голови у всїх були голені. Они взяли довгий прут, підійшли до шопи і почали крізь шпару заглядати і дразнити прутом полоненого. Коли Шілїн кричав на них, відскакували від стїнн й утїкали.

Але Шілїн хотїв пити, эго горло цїлком висхло і він гадав: "Коби лиш хто прийшов подивити ся до мене". Втім по чув, що отвирають ся двері. Увійшов рудий Татарин, а з ним ще один, трохи низший і чорнїйший на лици. Він мав чорні, блискучі очи, червоне ли це і малу підстрижену борітку. Був веселий і заядно сьміяв ся. Одітий був ще лїпше як тамтой: эго кафтан з синього шов ку був обшитий золотими тороками. При поясї мав великий кинжал в срібній оправі; малі черевики з червоного сафіяну були також вишивані сріблом; на малих, хороших чере виках мав другі, більші. Шапка була білз з дрібного кожушка.

Рудий Татарин увійшов до середини, сказав ось, може я кий проклін і опершись о одвірок, задержав ся. Бавив ся своїм кинжалом і дивив ся з боку як вовк на Шілїна. Не так другий Татарин: легко, звинно увійшов до шопи, приступив до Шілїна, поклепав его по рамени, прикучнув на землї і почав щось по татарски оповідати, при чім то моргав очима, то прицмокував і повтаряв часто слова:

— Харашо урус! (Добре, Россиянине!)

На жалъ Шілїн нїчого не розумів з эго говорения і лиш про сив:

— Пити дайте, дайте водя.

Чорний Татарин сьміяв ся.

— Хорошо, Урус — і дальше оповідав.

Шілїн показував устами і руками, що хоче пити.

Вкінци зрозумів эго Татарин. Голосно засьміяв ся, виглянув на подвірз і крикнув:

— Дїна!

Хороша, делїкатна може три найцять лїтна дївчина, подібна з лиця до чорнявого Татарина, надбігла на эго поклик. Видко, що то була эго дочка. Она мала також чорні, блискучі очи і милі черти лиця. Зї одяг скла дав ся з синьої сорочки, з ши рокими рукавами, без пояса. Рубець, перед сорочки і рукави були обшиті червоною стя жкою. Мала штани і черевики, а по них другі, більші з висо кими запятками; на шиї висіло кілька низок самих піврублївок. Голова не була прикрита, коси чорні, а в них стяжка з монетами і срібний рубель.

Отець щось їй приказав. Она побігла і вскорі вернула з малим бляшаним збанком назад. Подала Шілїнови воду, сїла на пяти і так зігнула ся, що колїна стояли майже висше плечий. Так сидїла з широко отво реними очима і дивила ся на Шілїна, як на дику звірину, коли він пив воду.

Шілїн віддав їй збанок. Як дика коза відскочила від него. То бавило зї вітця. Він післав зї ще кудись. Взяла збанок, побігла і принесла пріснього хліба на округлій дошці, сїла знов як перше, зігнула ся і заз дно дивила ся на Шілїна.

Татари відійшли і двері зам кнули ся знов.

Вскорі прийшов до него най мит і крикнув:

— Гей, пане, гей!

І він не умів по росийски. Однак Шілїн зрозумів, що він кличе эго кудись їти.

Шілїн спробовав іти здиба ми, штигульках, не міг добре ступати і мусїв на бік ставляти ногу. Ногазць вивів эго з шопи. Він побачив татарске се ло, десять домів і мошею зі струнким мінаретом. Коло одної хати стояли три осїдлані коні. Хлопці держали їх за поводи. З тої хати вибіг скоро чорнявий Татарин і почав махати Шілїнови рукою, аби і шов до него. Він сьмів ся, го ворив щось своєю мовою, обернув ся і знов щез в дверех.

(Д. б.)

УКРАЇНСЬКА КНИГАРНЯ В ЕДМОНТОНІ.

Маэ отсї нові книжки на про даж:

Страшні Тайни Монастирских Мурів подані монахинею Маріэю Моик . . 50-ст.
Хата Дятька Томи. Часть 1. і 2. по . . . . . 25-ст.
Розбійник Кармелюк часть 1. Розбійник Кармелюк 1.20-ст.
Історія малого Пивника по 20-ст.
Девять братів і десята сестричка . . . . . 15-ст.
Опришок . . . . . 25-ст.
Шерлъок Гольмес часть 13. і 14. по . . . . 15-ст.
Пророцтво съв. Михальди по . . . . . 20-ст.
Велика Европ. Війна 40-ст.
350 Загадок . . . . 15-ст.
Народні казки 7. книжок за . . . . . 90-ст.
МАРУСЯ . . . . . 50-ст.
Лис Микита . . . . 50-ст.
Житэ Ісуса Христа $1.25-ст.
Реналъдо Реналъдині . 25-ст.
Сорокаті Штани . . 25-ст.

UKRAINSKA KNYHARNIA
350. Kinistino, Ave.
Edmonton, Alberta.

Винаходи приносять богатство

Ми, як приймаэмо до опатентования винахід то даэмо контракт на письмі, в котрім РУЧИМО за осягненз патенту, або звертаэмо нашу адвокацьку належитість.

Провірюванз чи винахід надаэ ся до опатентования полагоджуэмо цїлком БЕЗ ПЛАТНО. Пишіть ще нині по українськи на понизшу адресу по всякі поради і по ясненя, як і по книжочку в УКРАЇНСЬКІЙ мові конечно потрібну для кождого винахідника, котру висилаэмо на жаданэ ДАРОМ.

R. MORGAN ELLIOTT & CO.
717. Woodward Bldg.
WASHINGTON, D. C.

ГАЛИЧИНА ПІД РОСІЭЮ.

В окрузі Тернополя.

"Кіевская Мисль" доноситъ: "Комітетови союза городів південно-західного фронту вда ло ся найповнійше обслужити своїми заведенями, подаваючи ми рїжного рода ломіч, округ Тернополя. Повноваснык сою за городів при корпусї І. А. Кірілов получив всї заведеня союза городів в тім рейонї і в теперішний час працюють в повній згоді, завдяки чому во ни дають досить значні ре зультати. Основним закладом союза городів в тім рейонї яв ляють ся другий сибірський від діл, который розвинув широку дїяльність. Головна задача від ділу — подавати безпосередну хірургічну поміч на передових позиціях. Завдяки доборови хірургічних сил, відділ установив два передові лазерети. Ко ли починають ся борба, один з лазаретів посувать ся близше лїнії бою і безпроволочно удїляэ хірургічної помочи. Ко ли все йде в порядку, ранені приходять на операційний стіл вже в 4 або 5 годин по раненю. В шпиталях відділу перево дять навіть дуже серіозні опе рації. В час бою відділ видїлюэ ще "летучки", котрі нес уть етапно-перевязочну по міч. Кромі сего другий сибір ський відділ заосмотренний в транспорти, котрих задача ле жить в евакуюванню раненых безпосередно з позицій до за дних точок. Другий сибірський відділ удосконалив спеціяльні, так звані "кавалэрійські" ноші для перевозу раненых, котрих почали широко вживати завдя ки тому, що на них перевози ли ранених без болю. Кромі другого сибірського віддїлу, удїляючого хірургічної помочи, в рейонї Тернополя працюють два санітарно-будівничі віддїли. Один з них побудував для салдатів 7. лазень, пральню, голярню, комнату для ва реня чаю і для переведеня дезінфекції. Другий відділ збуду вав 8 лазень і пральню. При лазнях відбував ся роздача чи стого біля, при чім чорне шма тэ забиравть ся і віддаэть ся до пральні. Там біля пере ся, направляэть ся і знов віддаэть ся в парню для роздачі салдат там. В тім окрузі працюють також епідемічні віддїли, які переводять санітарний нагляд та ізолюють заражених. Ті від діли мають бактеріольогічні лябораторії і гідротехнічну часть, яка займаэ ся розслідом води в керницях. В случаю не вдоволяючої якости води в керниці, керницю закриваэ ся, а гідротехнічна часть копаэ нову керницю. В окрузі другого сибірського віддїлу устрою ено два зубні кабінети, які пра цюють весь час дуже інтензив но. Послїдними часами союз городів почав устроювати вар стати обуви при полках, при значені передовсїм для виробу обуви для салдатів. Устроені в тім рейонї 4 робітні вспіли за перший місяць зробити 4.707 пар чобіт. Кошт виробу за пару чобіт виносить пересїч но від 60 копійок до 1. рубля 80 копійок. Воєнні власти вис казують бажанэ можливости розширити шевські робітні. О круг Тернополя покритий сїтю т. зв. "питательних пунктов", (точок прокормлення) для насе лення, котрі в час бою розкла дають ся по лїнії, куди ранені вертають з позиції, і кормлять їх горячою їдою і чайом. В тім рейонї союз городів урядив пекарні хліба, які випікають в день до 1.000 пудів хліба."

Панна Есквит, дочка брит. преміэра інтересуэсь дуже ранени ми жовнірами. Часто їх відвідуэ і обдаровуэ ласощами.

ДОБРУДЖА.

Добруджа, се вузкий а довгий кусень землї, який по части можнаб назвати півостровом. Від сходу границею Добруджі э Чорне море, а від пів ночи і заходу широкий Дунай. Тільки від полудня, се э від сторони Болгарії Добруджа великою рівниною лучить ся з Болгарією. Тепер про Добру джу заговорив весь сьвіт: і не дивно. В Добруджі стоять про ти себе дві великі армії. Армія російсько-румунська, звернена лицем до полудня і армія болгарско-турецко-німецька, звернена лицем на північ.

Тепер почала ся борба о одиноку в тім краю зелїзницю з Чернаводи до Констанци, яка веде від Дунаю до Чорного мо ря.

Коло Костанци кінчить ся великий земний вал, який висипано в поперек цілої Добру джі в її найвузшім місци. Сей старинний вал побудував рим ський цїсар Марк Ульпій Трян, що панував в Римі від 98. до 117-го року по Різдві Хри стовім. Сей вал починаэ ся ко ло місцевости Расова, на пра вім крилї теперішних росій сько-румунских позицій та ко ло Чернаводи, над Дунаэм. Обставини повторюють ся за эдно, хоть між ними лежать тисячі лїт. І та сама обставина, яка приневолила римского цїсаря перед майже двома тисячами лїт побудувати сей вал, та сама обставина приневолила тепер російсько-румун ську армію доповно уступити поза сей вал. Се э знамените місце для оборони. Від полудня перед тими валами тягне ся рівнина а за нею великі мочари. І майже безпосередно з мочарів підносить ся два вали. Один з землї, а зараз за ними другий вал з камїня. Високість обох валів пересїчно виносить три метри. Вони э укріплені численними редутами, вежами і вартівнями.

Місто Чернавода лежить по правім березї Дунаю, який там длїнть ся на два рамена. Шири на Дунаю виносить там 15 кі льометрів, а особливо його по луднєвий беріг э величезним мочаром. В тім місті веде че рез Дунай, величавий зелїзний міст, яким йде зелїзниця з Букарешту до Констанци.

Коли болгарська армія здо булаб Чернаводу і Констанцу, то тим самим ціла Добруджа найшлаб ся в руках Болгарів. Тепер бітви відбуваються ся на фронті, який в воздушній лінії э широкий 60 кільометрів.

— ЧИ ВИ Э ВЖЕ — ПЕРЕДПЛАТНИКОМ "КАНАДИЙЦЯ".

ВІСТИ З ГАЛИЧИНИ.

Утеча перед Росіянами.

Новий наступ Росіян на схід ну Галичину викликав такі самі наслідки між населенєм, як і підчас першого походу. Відступ австрійських війск можна було пізнати по тім, що наперед зачали филями йти збіжці. Польська газета "Курієр Львовскі" описує недолю галицьких збіжців у числі з 21-го липня так:

— Поважний і спокійний настрій між населенєм панував лише кілька днів, доки не прийшли вісти з волинського фронту. Тоді картина сейчас зміни лась. Жидівське населенє місточок Сасова, Білого Каменя, Олеська масами покинуло свої оселі і попрямувало на Золочів. Місцеві власти найшлись в тяжкім клопоті бо не були в силі вижившити і одіти кількадесять тисяч людий, головно дідів, жінок і дітий, звичайно цілком убогих, що вже жили на рахунок правительства.

Поява тих тисячів голодних, обдертих, переляканих людий викликала переполох серед мешканців, головно серед Жидів.

Золочів пережив тесаме, що в 1914. році. Зачалась загальна утеча. Поїзди немогли забрати всіх, що хотіли покинути Золочів. Дворець був загачений пакунками і людьми. Богато вибралось на Львів кіньми, причім за підвод платили 200 корон. Збігці хотіли забрати зі собою пожиток, однак міська управа заборонила вивозити щонебудь. Управа видала також відозву до населеня, щоби успокоїти його, однак і те нічо не помагало. Тоді старосство при помочи підпоручника Ульріха постаралось о підводи для збігців, якими від ставлено їх до найблизших дворців, а звідти вже зелізницею відправлено в глуб краю.

Золочів опустів.

Старокрязві часописи доносять, що місточко Золочів опустіло, 70 процент склепів замкнено. По инших склепах продають народні учителі.

Переполох у Львові.

Також у Львові счинив ся між населенєм переполох. Кілька днів дворець був завалений збігцями. Тайож полїцію обля гли безчисленні товпи народа, що домагали ся видачі паспортів. Банки і каси нагально видавали гроші. Міські і військові власти успокоювали населенє, чим могли, однак то мало що помагало.

По кількох днях житє повернуло до нормального стану, тільки збігці не перестали над плівати. Филя їх докотилась до самого Відня.

З Покутя.

Як відомо — майже ціле Покутє опинилось в руках Росиян. Воно обіймає частину східної Галичини на полудне від Дністра по Надвірну, угорську і буковинську границю.

Із Станиславова наспіли вісти до львівських газет, як ще Росияни були під Коломиєю. На підставі тих вістий можна сказати, що австрійські власти виселили всіх мущин здібних до якогонебудь занятя. Масової утечі з Покутя мабуть не було. Лише з міст втікали майже усі мешканці. Приміром в Коломиї остало лише кілька тисяч. Жиди забрались всі. Впрочім селяни оставали на місце, бо волїли пережити кілька страшних днів битви, ніж роками тинятись по чужині.

З Гуцульщини.

Гуцульське місточко на Покутю Косів ненарушене. Місто не находило ся на бойвій лінії. Битви йшли 4 кільометри на схід від Косова, а відтак перенеслись на захід. Всі жиди вийшли з міста. Також виїхала майже вся інтеліґенція, складаюча ся переважно з урядників. Із інтеліґенції остав лише аптекар, нотар і латинський сьвященик. Старосство опустило місто 13 днів перед приходом російських війск. Урядники староства їхали до Ворохти підводами, а звідти по чотиро дневний подорожі прибули до Нового Сиву. Туди перенеслось косівське староство, як також снятинське, коломийське, печеніженське і городенське.

Підчас опущеня Косова на дневнім порядку стояла справа напів увільних від війска. З тої причини, що справа не була порішена, все мужеське населенє мусіло опущити місто. Цивільне населенє нерадо виходило з Косова. Худоби в повіті богато. Часть закупила австрійська армія, часть пігнали в полонини. Урядники опустили місто день перед приходом Москалів. Їх родини і майно остали на місци.

Кути і Пістинь спалені цілком.

Доляр не гроші, а за одного доляра буде йти "Канадиець" до вашої хати що тиждня через цілий рік.

НЕЗВИЧАЙНІ ЧИСЛА.

Тими днями надруковано в Ню-Йорку америк. робітничим товариством незвичайні цікаві числа що до слабостий між робітниками і скількість понесеної ними шкоди за оден рік. Именно заявлено, що на рік тратить робітництво 500,000.-000. (пятьсот міл.) долярів. Сю страту можна зменьшити, коли б усунено з між робітництва слабість. Головно треба очистити всї органи травлення а тим самим запобіглобись більшій части хоробам, які мають тут свої початки. До сего найлучше надаєть Трінера Еліксір з Гиркого Вина. Се найуспішнійший лік, на брак апетиту, нетравности очищує тіло, надає йому сили і зміцняє всї органи. Трінера Еліксір, се випробоване лікарство.

Ціна 130. з пересилкою.

JOS. TRINER, Manufacturer
1333 - 1339 S. Ashland Ave.
CHICAGO.

Попит на Лїнімент Трінера зростав а се доказ, що наші приятелї ним вдоволяють ся. Він знаменитий підчас ревматизму, невральгії, звихнення і опухнення. Ціна з почтовою пересилкою 70 центів.

Ціна з почтовою оплатою 70. ц.т.

УКРАЇНСЬКИЙ ДІМ І ШКОЛА.

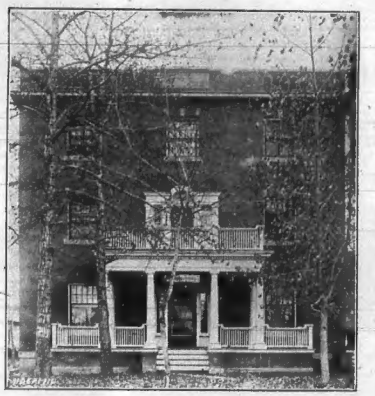

Рутенізн Гом, при 103-ій ул., дає укр. дівчатам з фармів вигідне помешканє і борт по дуже приступній ціні.

ЩО ВІВТІРКА І ПЯТНИЦІ ВІДБУВАЄСЬ ТУТ ВЕЧІРНА ШКОЛА АНГ. МОВИ.

В НЕДІЛЮ О 3-ій ПО ПОЛУДНИ І В ВЕЧІР О 7.30 ВІДБУВАЄСЬ БОГОСЛУЖЕНЄ.

В Стратконї відбуваєсь також вечірна школа анг. язика о 7.30 в вечір при 10539 — 80 евню.

ВСТУП ВСЕГДА ВІЛЬНИЙ ДЛЯ ВСІХ.

Всї дівчата, які їдете до Едмонтону на роботу або до школи, зайдіть до нас ми всегда Вам раді.

ПАНОВИ ФАРМЕРИ!

Я купую безроги і худобу кождого тиждня.

Плачу добру ціну і за якість і вагу гварантую.

В МЕНЕ НЕМА ШАХРОВАНЯ НА ВАЗІ.

F. C. SMITH
Lamont, Alta.

THE EDMONTON SADDLERS CO. LTD.
9928. Jasper Ave.
Edmonton, Alberta.

Ми виробляємо самі всяку упряж і продаємо низше голсейя цїни.

Зайдіть до нас і переко найтесь. Пишіть по наш катальог.

BIBLE & RELIGIOUS BOOK STORE.
9614. Jasper, Ave.
Edmonton, Alberta.

МАЄМО НА СКЛАДІ БІБЛІЇ І ЭВАНГЕЛИЯ НА ВСІХ МОВАХ.

Біблія на укр. язиці 1.15-ц.т.
Новий Завіт . . 0.30-ц.т.
Біблія на російскім яз. 1.00.
Новий Завіт . . 0.30-ц.т.
Біблія на польскім язи. 0.65.
Пересилку ми оплачуємо самі.

ЦИГАРЕТИ.

(Продовженє.)

Постеленне умертвлюваня і задумуваня цїкавито опановують умові і моральні органи; чоловіча висшість впадає, життє стаєсь коротше, жертва цигаретів губить понятливість, бистрість ума, які він колись мав. На місце його енергії і стремлїня, насуваєсь байдужність, приймаэ все лекше і по суваєсь побіч одоптаних стежок без найменьшого спротивленя ся. Він стаєсь, що раз меньше поступовим. **Він більше мрів а меньше дїлаэ.** Тяжка робота чим раз більше спри крузсь йому і відганяэ його, доки зовсім йому не збридить ся.

Куренэ за молоду цигарет дїлаэ шкідливо на травні органи. Оно спричиняэ поступенний брак апетиту, і курець за ступаэ собі чим раз більше по живу гигаретами. В кінци стаєсь таким невільником курення, що не може вже більше обійтись без них.

Одно з найбільших нещасть, які витворює куренэ цигарет э

А як виглядаэ по кільканайцятьох літах курення.

се, **що оно витворює таке бажанэ, якого цигарети не всягі вдоволити.** Курці, які скурюють денно від 100 до 150 цигарет, кажуть, що хотяй куренэ спричиняэ тимчасове вдоволенэ, то рівночасно витворює і постійне невдоволенэ, якого ні коли не може заспокоїти лише ще більше сим розбуджуэсь жажду курення і так йде в безконечність.

Оден лїкар, в шпитали варіятів на Заході, каже що тринятих всїх варіятів, яких привезено до шпиталю в однім ро, ці, звариювали з причини уживаня опіюм, морфіни або кокаїну, а до сего привело їх куренэ цигарет, а 60 процент з них домагались острійшої труїни, як містить ся в цигаретї.

Надмірне куренэ цигарет взбільшуэ удари серця дуже значно, в деяких случаях 25 до 30 ударів на мінуту.

Подумайте лише, що за надмірний тягар працї се для так нїжного органу як серце, на протяг одного дня. Удар живчиків повиножив ся але тим самим живчики ослабились і то так, що кров не доходить до всїх частий тїла, а тим самим тїло не одержуэ потрібної поживи, через се индіэ і умертвляэсь.

Як виглядаэ молодець нїм почав курити.

(Д. б.)

Реквізиція дзвонів у Львові.

У Львові на підставі ухвали комісії, котра минулої весни обходила церкви і костели і списувала дзвони приступлено до знимання зареквірованих дзвонів.

Передовсїм здїймають дзвони, які походять з новійших часів, то значить з половини 19-ого віку. Дотепер здїмлено 14 дзвонів. Між иншими забрано дзвони з грецько-католицької митрополичої катедри сьв. Юрія, з каплиці грецько-католицького духовного семинара, з церкви сьв. Спаса і з клепарівської церкви.

З костела Домінїканів здїмлено 2 дзвони, які вилито у Вінер Найштат. З евангельскої церкви забрано, дзвін, що важив 750 кільограмів. По одному дзвонови забрано також з костелів: сьв. Яна (при Жолкіськім), сьв. Лазара, сьв. Марціна, оо. Реформатів, оо. Змартвихвстанців.

Із забраних дзвонів поробле но фотографічні знимки і гіпсові відбитки із різьб і написів. Знимки і відбиткй будуть переховані в музею міста Львова.

ВЖЕ ВИЙШЛА З ДРУКУ

Де любов, Там і Бог

НОВА КНИЖКА

збірка найкрасших оповідань графа Льва Толстоя.

ЦІНА 15-ЦТ.

(Можна посилати стемплями залучаючи 1. ц.т. штем. на пересилку).

ПИШІТЬ ЕЩЕ НИНІ ПО СЮ ЧУДОВУ КНИЖКУ.

Адрес такий:

THE CANADIAN
10336 - 96 Str.
EDMONTON, ALBERTA.

Увага для фармерів.

Українська Збіжева Канцелярия
в Fort William, Ont.
ЛАЙСЕНСОВАНА І БОНДОВАНА КОМПАНІЯ.

Перепроваджуэ всякі збіжеві справи як: — Купуэ і продаэ збіже гарами,
Шліть своэ збіже впрост до: —

CANADIAN GOVERNMENT ELEVATOR
PORT ARTHUR, ONT.

Висилаэмо на жаданэ посилкові білї.

Пошукуэмо агентів, котрі заступалиби нашу фірму на Заході.

Пишіть сейчас і адресуйте свій посилковий білї до

RUTHENIAN BUREAU
P. O. BOX 104. FORT WILLIAM, ONT.

Новість! Новість!

ВЖЕ ВИЙШЛА З ДРУКУ ДАВНО ОЖИДАНА КНИЖКА.

Страшні Тайни Монастирских Мурів.

Подані МАРИЭЮ МОНК, монахинею, якій вдалось вте чи з монастиря.

СЕ НАЙЦІКАВІЙША КНИЖКА НА УКРАЇНСЬКІЙ МОВІ.

ЦІНА 50. ц.т. (з пересилкою.)

КНИГАРНІ ОДЕРЖУТЬ ВІДПОВІДНИЙ ОПУСТ.

Наклад невеликий, тому спішіть ся з замовленєм, коли хочете довідатись про МОНАСТИРСКІ ТАЙНИ!

THE CANADIAN
10336 - 96 ST Edmonton, Alta.
CANADA.

НОВИНКИ.

Урожай в Росії.

Із 33-ох губерній европейської урожай в 10 губерніях дуже гарний, а в 9-ох задоволючий.

Найкращі урожаї на Україні.

Обува з дерева.

У Ростові над Доном отворено фабрику, котра почала виробляти обуву з дерева. Сан далі з дерева виглядають так: Підошва витесана з дошки. В одним місци вона в перетята і спозна ременем, щоби стопа могла свобідно вигинатись. Верх з полотняний, з прижкою до запинання черевика.

Пара сандалів коштує 4 рублі.

Конець війни.

Офіцири американського генерального штабу уважають теперішні великі наступи не за кінченем війни, але початком нового відділу боротьби.

Знова англійський письменник Велс предсказує, що Німеччина в падолисті сего року зверне ся до союзників з просьбою о мир.

Французький урядовий звіт.

Парнж, 30-го вер. — Французьке міністерство війни оголошує:

На північ від Соми почала ся нова битва з найбільшою завзятістию. Коло полудня французька піхота перейшла до наступу на німецькі становища поміж Комбель і Ранкурт. На північний схід від Комбль ми значно посунули вперед наші становища і здобули цілий терен, який був дуже сильно укріплений поміж Гамо і горою число 140. Село Ранкурт рівнож дістало ся в цілости в наші руки. На схід від дороги до Бетун ми посунули о один кільометер вперед наші становища, які находили ся по між Комбль і Бушавеснесс. Рів ночасно ми взяли приступом гору на північ від села і дійшли до одної точки на північний схід від горя число 130. Дальше на північ ми здобули цілу систему німецьких закопів на береві Північного Каналу. До тепер попало ся в наші руки около 400 нераненых полонених.

Англійський урядовий звіт.

Лондон, 30-го вер. — Англійська начальна команда доносить про бої в Франції:

На полудни від Анкр ми на цілій лінії виконали успішні наступи. Здобулисмо німецькі закопи на фронті довжини 6. миль і пійшли цілу милю вперед. Разом з сильно укріпленими селами Морваль і Лэсбефе дістахнсьмо в наші руки кілька ліній німецьких закопів. Село Морваль є положене на горбі становить з своїми камінюломами, ровами і запорами сильну кріпость. Здобутє тих обох сіл мав велике стратегічне значінє, позаяк німецькі від дїли, які все ще боронять руїн Комбель, тепер є зовсім відтяті.

Підчас нашого наступу ми взяли в полон велике число воєнних матеріялів. Ворог понїс дуже великі втрати, підчас коли наші розмірно є незначні.

Наші летуни вчера зістрілили 6 ворожих літаків а три дальші ушкодили. Три наші літаки невернули ся.

50.000 долярів.

МАЄМО НА ПОЗИЧКУ

на перший морґеч, на вироблену фарму в провінції Альберта.

Зголошуватись особисто з контрактом до:

FARMER'S LOAN CO. LTD.

або до адвоката

H. A. FRIEDMAN

Barrister & solicitor.

RUDYK BLOCK

EDMONTON, ALBERTA.

ЧИ БЛОЩИЦІ ПОТРІБНО НА СЬВІТ?

— Також питанє! — подумає собі неодин читач. — Пре цінь вже нема так дурного чоловіка, щоби любив блощиці, жотрі роблять нам тілько неприємностий. Бо ті погані повзуни так немилосердно гризуть, що як залежуть ся в ліжку, то "гуд-бай" зі спанєм. Не знати, де насампередь почіхати ся: вщипне під пахою, то знова на хребті, то за обшивкою. А вигубити те погане насїнє — дарма. Треба хиба перечистити весь дім, позапускати всї шпари в меблях, в дверях, стінах кипячою водою, нафтою, або якоюсь патентованою медициною до нищенє блощиць; а робота коло того така прикра, що й мілїони блощиць неварті одного "грунтовного" чищенє.

Власне о то розходить! "Грунтовне" чищенє є так важною річию для здоровя кождого чоловіка, що ми уважаємо блощиці дуже пожиточними звірятками.

Розглянмо ся пильно по на ших мешканях. Не говоримо о тих, де від бруду аж млїсно робить ся. В більшій части наш народ любить робити порядок в хаті тілько здебільшого, так поверхи, щоби на око не видно було бруду, пороху, смітя. Але загляньмо по куточках, під килими, поза образи, поза ліжка: побачимо, кілько там порохів, а навіть гнюсних відпадків.

Кождий знає, що причиною заразливих недуг в малесенькі, для ока невидимі сотворіня, котрих повно на цілім сьвіті. Вони тілько ждуть, аби кинути ся на чоловіка і викликати в нім сухоти, тиф, рака, віспу, шкарлятину, холєру, параліж. Найрадше пробувають ті невидимі сотворіня на смітю, по не вичищених закутках. Неначе в раю кохають ся собі страшні мікроби і бакцилї за килимами, за ліжками, особливо, коли газдиня бодай кілька місяців мітлою не рушить їх закутків. А коли їх вже тілько наплодить ся, що й місця не стане, тоді вони виходять з нор і прямо мандрують з воздухом до наших грудий та осїдають на кишках, легких, в жолудку, всякають в кров і спричиняють дуже часто невилічні по шесні недуги.

В тих закутках плодять ся якож мухи, котрі опісля вихнять на сьвіт, виносять заразливі бакцилї, серед котрих прове чі свою молодість, і сіють між людьми смерть.

З тих закутків вийшов страшний дїточий параліж, що тисячі вже загнав до гробу, а тисячі зробив калїками на цїле жите.

З тих закутків мандрують між людий всї заразливі недуги: сухоти, тиф, шкарлятина, холєра.

Коляж блощиці приневолюють нас до основного чищенє наших мешкань, то вони заслугують не лише на те, щоби ми писали про них отсю статю, але також на назву пожиточних сотворінь, котрі повинні плодитись по всїх закутках, де повно смітя і бруду.

Тож завзїди, коли блощиці спонукують нас чистити мешкання, ми мусимо признати, що вони є потрібні на сьвіті і віддають лїнивим людям а заразом і всему людству велику прислугу.

MARUNCHAK COLLECTION
Newspapers & Periodicals

Греция назначила нового чифа генерального штабу.

Генерал Мочуполюс на право розмовляє з начальником брит. вийск Нагоном, в середині. В горі на право Веніцельос під ним Джонеску, Румун, оба приклонники аліянтів.

„Канадиєць"
Релігійно-моральний
ТИЖДНЕВНИК.
Передплата на рік лише $1.

Канадиєць
THE CANADIAN

„THE CANADIAN"
10336 -- 96 ST.
Edmonton, -- Alberta.

Advertising rates furnished on application.
All kinds of job printing done. Satisfaction guaranteed.

РІК V. Ч. 30. EDMONTON, 18. OF OCTOBER. 1916. Newspapers & Periodicals VOL. V. No. 30.

Застій на всїх фронтах.

В МІСЯЦІ ВЕРЕСНІ В ФРАНЦІЇ ЗІСТРІЛЕНО АБО ЗНИЩЕНО 322 НІМ. ЛІТАКІВ.

Премїр Саскачевану Волтер Скатт уступив.

Приготовлня до зимової війни.

Франція приготовлять ся до зимової війни. Від 15. вересня на фронт відходять по 60 возів мундурів, коців, кожухів, теплого обуя.

Італійці розпочали сильний наступ на Тріест.

Рим, 13-го окт. — Наші війска почали успішний наступ на Тріест, який вже принїс великі здобутки. Наші війска посунулись на високорівни Карсо в перед і здобули місточко Новавас і забрали кількасот бранців.

Успїх Росіян під Бережанами.

Петроград, 13-го окт. — В напрямі на Золочів, в околици Невлєв (на полудне від Бродів), Гукольвців і Млинівців йдуть завзяті бої. Неприятель сильно здержує наш наступ в той спосіб, що вдаряє зі свого боку. Полонено 14 офіциров і 522 жовнірів.

На полудне від Бережан наші війска здобули кілька непри ятельских становищ, а відтак відбили много турецько-німецьких наступів.

Румуни пполонили 15.000

Букарешт 14-го окт. — Наші війска полонили 15.000 австр. від початку війни. Провід на румунсько-росийскою армію взяв румунський король Фердинанд.

Страти Англїйців за вересень.

У вересни Англїйці втратили 5.439 офіцирів і 114.110 жовнірів, себто 3.800 денно.

В порівнано з серпнем втрати змалїли.

322 нім. літаків зістрілено в Франції за один місяць.

Лондон 16-го окт. — Після французьких і брит. звітів виходить, що в місяци вересни зістрілено в Франції 322 нім. літаків. Більша часть з них зістала знищена а решта дещо, инші зовсїм цїло забрано.

Найбільше літаків зістрілела артилєрия.

Румунів випирають зі Семигороду.

Відень 17-го окт. — Наші війска випирають цїлком Румунів зі Семигороду і декуди переступили румуньску границю і борять ся вже б мядь на румуньскій землі. Місцями Румуни почали сильний протинаступ.

Французький звіт з Балкану.

Парнж, 17-го окт. — Французьке міністерство війни доносить з Балкану: Поміж Вардаром і Черною сербські війска поступають побідно вперед. В околици Добро-Полє вони полонили 100 ворогів. Сербські війска обсадили місцевість Скошївар. Мимо шалє ного протинаступу, Болгарія прогнано кільометер на північ. При тім вони стратили 200 полонених. Дальше на захід старають ся Серби перейти через Черну. Лїве крило французько-російскої армії прибуло перед нові становища болгарської оборонної лїнії поміж Каналї в озером Пресба.

Голоси за миром.

Як подав секретария "центрального мирового комітету" п-ні Шелї, наради воюючих держав чимраз сильнїйше домагають ся мира.

В Англії на руки короля подано петиції з 150.000 підписів, щоби скоро привернено мир.

У Франції дїють ся тесаме.

Пані Шелї каже, що до 7-го падолиста збере мілїони підписів за миром.

Також в Німеччині і Австрії панує дуже сильний рух за привернєм мира.

В Галичині і на Волини ведуть ся далї завжерті борби.

Петроград 17-го окт. — Німецко-австрійські війска розпочали сильний наступ в Галичині і на Волини без яких небудь значнїйших наслїдків. Всї наступи зїм кровавою відбили. Лише коло гори Карлібаба, в Карпатах, вдалось ворогам заняти наші висунені позиції. Коло Бережан ворог також на магав ся піти вперед але ми задержали його огнем артилєрії.

Англїйський урядовий звіт.

Лондон, 17-го окт. — Англїйське міністерство війни доносить про битви в Франції:

Ворог завзято остріловав наші становища коло Гведекурт, а коло Тіпвель виконав два наступи. Наступ відбито.

Поміж днем 1-го липня а 30 вересня, ми здобули над Сомою, поміж всїлякі инші воєнні матеріали також 29 тяжких німецьких гармат, 92 полевих канонів, 103 метавок мін, і 397 машинових карабінів.

Робітники сїпіяра готовлять ся на страйк.

Тими днями уключить ся голосованє всїх робітників сїпіяра чи страйкувати чи ні. Досї ще не перечислено всїх голосів, але з того що вже перечислено виходить, що всї суть за страйком, коли компанія не підвисшить платні.

Кучер відмовив ся самий в руки поліції на Вегревіл.

Дня 16-го октября, Грнг. Кучер, який пострілив і убив Грнг. Патентого на Вітфорд, по двох тижних блуканини віддав ся ниї самий в руки поліції. Коли поліция запиталась, де він так добре укривав ся, Кучер відповів, що він зовсїм не укривав ся а ходив собі свобідно днем по місті Вегревіл а в ночи спав в готелях.

Премїр Саскачевану Волтер Скатт уступив.

Реджайна 17-го окт. — Волтер Скатт, який через 11 літ, від 1905 року був премїром в провінції Саскачеван уступив нинї з премїрства, подаючи чи брак здоровля. Він хорував вже віддовшого часу а лїкарі порадили йому тепер зовсїм залишити свій уряд і його кло поти, бо се не добре відбиваєсь на його здоровлю.

Його місце займе здаєсь міністер зелїзних доріг п. Калдер.

За три місяці тверезости.

За місяць джулай, август і септембер арештовано в Альберті за нарушенє Лїкер-акту 159 осіб. Шіснайцять осіб зі сего числа пішло до ївановоі хати а 143 покарано грішми на суму 8.443 долярів.

Найбільше переступлень акту було в північній Альберті, в Піс-рівер і Гренд-прерї дістрікті.

Трох героїв з виправи на Галліполї.

Всї три они відзначились в борбі з Турками на Галліполї, де зістали смертельно ранені. Тепер виздоровіли і вийхали на по ле борби до Франції.